

COMUNA BREZNITA - OCOL

JUDEȚUL MEHEDINȚI



**STRATEGIA DE DEZVOLTARE A COMUNEI
BREZNITA - OCOL, JUDEȚUL MEHEDINȚI**

2014-2020

BENEFICIARUL:

COMUNA BREZNITA OCOL, Județul Mehedinti

ELABORATORUL DOCUMENTATIEI:

Întocmit de:

DAVIDE EL BRAVO S.R.L.

Cod caen: 7022 Activități de consultanță afaceri și management

B-dul Mihai Viteazu, Nr 2 C, Dr. Tr. Severin

**Drobeta Turnu Severin
2018**

Argument

Strategia de dezvoltare a comunei Breznita Ocol este un document care exprima viziunea si aspiratiile de dezvoltare ale comunitatii, prin valorificarea potentialului local. Acest document va sta la baza initiativelor tuturor persoanelor juridice care desfasoara activitati pe teritoriul comunei, iar pentru administratia publica va fi un instrument managerial de maxima insemnatate.

Necesitatea acestei lucrari apare in contextul apartenentei Romaniei la Uniunea Europeana si pentru accesarea fondurilor comunitare in vederea finantarii proiectelor de dezvoltare locala. Experienta a demonstrat ca proiectele de dezvoltare durabila si programele operationale functioneaza corect atunci cand fac parte dintr-un cadru definit, asumat, coordonat si aplicat in interesul comunitatii pe care o reprezinta.

Autoritatea locala trebuie sa promoveze o viziune strategica in ceea ce priveste dezvoltarea viitoare a comunitatii, care sa tina seama de interesele oamenilor, de oportunitati si resursele de care dispune.

Sarcina elaborarii Strategiei de dezvoltare locala a revenit unui colectiv de specialisti de la nivelul comunei, capabili de a valorifica informatiile documentare, statistice, cat si cele culese pe teren prin chestionare si interviuri, si a defini prioritatile de dezvoltare printr-o viziune moderna, de lunga durata.

Proiectarea strategica pentru perioada 2014 – 2020 si, in perspectiva, pana in anul 2025, a pacurs mai multe etape:

- Culegerea informatiilor documentare, statistice, a datelor din teren si analiza lor;
- Viziunea asupra dezvoltarii strategice a comunei Breznita Ocol;
- Analiza sectoriala a domeniilor principale de activitate;
- Realizarea documentului strategic.

Principiile care au stat la baza procesului de elaborare a strategiei au fost: asigurarea continutului stiintific al informatiei, implicarea comunitatii, transparenta, obiectivitatea, coerenta si continuitatea demersului.

Transpunerea in practica necesita, insa, la nivelul administratiei publice locale, promovarea unui management strategic integrat, in toate domeniile de activitate, capabil sa

identifice si sa valorifice oportunitatile ivite, sa foloseasca eficient resursele materiale, financiare si umane alocate si sa inlature factorii actuali care determina nivelul scazut de dezvoltare si de viata, in general. In acelasi timp, implicarea si participarea cetatenilor intr-un parteneriat cu autoritatea publica locala poate contribui la dezvoltarea armonioasa si durabila a comunei.

In 2020 si in perspectiva anului 2025, comuna Breznita Ocol va fi o localitate mai moderna. Strategia de dezvoltare ne ajuta sa gandim in perspectiva si sa construim viitorul. Un viitor mai bun pentru noi si copiii nostri. Un viitor in care fiecare locuitor sa-si gaseasca locul unde sa-si valorifice cunostintele, priceperile si deprinderile individuale pe piata muncii si sa-si castige existenta sa si a familiei in mod onest, sa-si poata realiza conditii de viata si confort comparabile cu ale cetatenilor europeni, sa beneficieze de servicii sociale de calitate si de un mediu curat si sanatos. Un viitor care sa aduca acasa tineretul raspandit in toata Europa si sa contribuie activ la dezvoltarea comunei si bunastarea proprie.

Sper, cu incredere, ca obiectivele propuse in Strategia de dezvoltare vor schimba conditiile de viata ale locuitorilor comunei Breznita Ocol.

Primarul comunei,
Draghici Catalin

I. PREZENTAREA COMUNEI BREZNITA OCOL, JUDEȚUL MEHEDINTI

Istoric.....	6
Aspecte etnografice.....	7
<u>II. ANALIZA COMUNEI.....</u>	8
Introducere.....	8
Plasare geografică, date fizico-geografice și climaterice.....	8
Date demografice.....	16
Învățământ.....	18
Infrastructura.....	20
Infrastructura edilitară.....	21
Activitatea economică.....	21
Agricultura.....	23
Cultură și culte.....	24
Turism.....	25
Sănătate.....	28
Telecomunicații.....	28
Manifestări majore anuale.....	28
Sport și agrement.....	28
Proiecte care au fost finanțate în ultimii 5 ani	28
<u>III. ANALIZA SOCIO-ECONOMICĂ A COMUNEI BREZNITA OCOL.....</u>	29
Analiza Swot a comunei Breznita Ocol.....	33
<u>IV. VIZIUNEA – O COMUNITATE EUROPEANĂ, PROSPERĂ ȘI MODERNĂ</u>	34
<u>V.PREZENTAREA PLANULUI STRATEGIC DE DEZVOLTARE.....</u>	35
<u>VI.OBIECTIVE STRATEGICE DE DEZVOLTARE.....</u>	37
Agricultura, industria și comerțul și rolul acestora de susținător al economiei locale	38
.....	38
Dezvoltarea resurselor umane.....	38
Îmbunătățirea calității vieții și diversificarea economiei locale.....	39
Calitatea mediului înconjurător.....	40
<u>VII. PROGRAME ȘI PROIECTE DE DEZVOLTARE.....</u>	40-53

I. PREZENTAREA COMUNEI BREZNITA OCOL, JUDEȚUL MEHEDINTI



Istoric

Breznita Ocol, comuna, situată în Vestul Depresiunii Severinului, la 7 km Nord-Vest fata de resedinta judetului, alcătuită din patru sate: Breznita Ocol, Jidostita, Magheru, Susita.

Este marginita la V si S de teritoriul municipiului Drobeta Turnu Severin, apoi de comunele: Ilovita (la NV), Godeanu (la N), Bilvanesti (la NE) si Izvoru Barzii (la E)

Breznita Ocol, sat, resedinta comunei cu acelasi nume. Asezarea este atestata documentar la 1387, cand Mircea cel Batran a daruit Manastirii Tismana, satul Jarcovat si Selistea „ unde a fost odinioara satul Breznita”. In 1864 erau 124 de familii. Structura rasfirata cu tendinta de compactizare, forma poligonala, textura relativ regulata.

Jidostita, sat component al comunei Breznita Ocol. Asezarea este atestata documetar la 1374, cand voevodul Vladislav o daruia Manasturii Vodita. In 1639 era sat cu locuitori fugiti peste Dunare (si chemati de Matei Basarab la vatra lor). Pe harta de la 1723 apare ca sat locuit, iar la 1736 satul si mosia erau arendate sub numele de „teritoriul Jidostita” de catre administratia habsburgica a

districtului Mehedinti si o alta parte de langa acestea (la V) de catre garnizoana austriaca de la Orsova. In 1835 numara 45 de familii asezate pe mosia Manastirii Tismana (pana in decembrie 1863, data secularizarii averilor manastiresti).

Toponimul vine de la credinta populara ca in zona ar fi locuit odinioara niste oameni uriasi, numiti jidovi.

Sat rasfirat, dezvoltat tentacular (mai multe linii cu directia NV – SE), in general cu textura bilineara. Partea de NE poarta numele de Dumbrava, dar nu a fost niciodata un sat separat, desi localnicii fac deosebire intre Jidostita si aceasta. A fost resedinta de comuna intre 1864 – mai – 1968.

Magheru, sat component al comunei Breznita Ocol. Satul a fost intemeiat in 1883, cand au fost impropietariti locuitorii din unele sate situate in S Podisului Mehedinti pe mosia statului de aici si asezarea a primit numele generalului Gheorghe Magheru. In aceasi perioada au aparut catunele Plaiu Ceratu-Varaiu si Fata Buliga, situate in imediata apropiere, spre NV si respectiv E, incluse satului Megheru la 1925. Asezare adunata, de forma dreptunghiulara, cu textura regulata. Din 1892 pana azi a apartinut comunei Breznita Ocol, cu exceptia anilor 1931-1942 si 1945-1950 cand a format singur comuna omonima.

Susita, sat component al comunei Breznita Ocol. Este una dintre cele mai vechi asezari atestate documentar, in 1391-1392, ca sat domnesc daruit Manastirii Tismana. La 1635 era sat cu locuitori fugiti peste Dunare. In 1833 e o „mahala” pendinte de satul Manastirii Topolnita, iar la 1864 numara 60 de familii. Sat rasfirat de-a lungul unei ulite principale si a drumului care il leaga de satul de la SV Jidostita, de care a apartinut din 1864 (cand e recunoscut ca asezare separata) pana in 1968.

ASPECTE ETNOGRAFICE

Arhitectura traditionala se caracterizeaza prin dominarea in constructia caselor a lemnului de stejar cioplit, asezat in cununi orizontale de barne. Aceeasi tehnica se utilizeaza si pentru anexele gospodaresti. Se remarca masivitatea materialului lemnos, monumentalitatea volumelor si sobrietatea decoratiunilor.

Sarbatori si obiceiuri: Colindatul, Scormonitul in foc, Plugusorul, Semanatul, Sorcova, Impodobitul portilor cu ramuri verzi de Sf. Gheorghe, Focul mucenicilor, Praznicul oilor, Stropirea animalelor, Carstovul, Sanziencele, Calusarii (azi nu se mai obisnuieste), Muma Ploii si Tata soarelui, Paparuda, Claca, Hora satului, Ausaul peste sat, Nedeia, Alimpea sau Ciumasca.

II. ANALIZA COMUNEI

Introducere

În cadrul acestui capitol, vom efectua pentru început, o prezentare generală a comunei, din perspectivă istorică și fizico-geografică. Ulterior acestei prezentări, va fi efectuată analiza socio-economică, structurată pe următoarele coordonate:

- Resurse umane și forță de muncă
- Infrastructură și dotări edilitare
- Dezvoltare rurală și locală
- Turism și mediu

Plasare geografică, date fizico-geografice și climaterice

Din punct de vedere morfologic Breznița Ocol se află așezată în extremitatea sud-estică a Podișului Mehedinți. Prin această așezare, din punct de vedere al reliefului, teritoriul comunei poate fi caracterizat ca unul de deal. Această încadrare se datorează dealurilor cu altitudini reduse, culmi netezite, așezări omenești, etc., deși podișul constituie o continuitate organică a munților prin numeroasele asemănări litologice, relief, prezența peșterilor, fragmentarea teritorială, etc.

Principalele forme de relief sunt dealurile ale căror altitudine crește treptat de la Sud (120-130 metri) spre Nord, ajungând la 634,2 metri în vârful dealului Matorăț. Dealurile au coamele netede, versanții domoli și mai rar abrupti, separați de văi largi prin cursuri de apă temporară, având orientarea generală NV-SE.

Satele comunei Breznița Ocol sunt așezate pe coame de deal, versanți și văi.

Comuna Breznita Ocol, este compusă din patru localități: Breznita Ocol – localitatea reședință de comuna, Jidostita, Magheru si Susita . Este situată în Vestul Depresiunii Severinului și în extremitatea nordică - vestica a județului, la 7 km NV de centrul administrativ Dr. Tr. Severin, fiind marginita la V si S de teritoriul municipiului Drobeta Turnu Severin, apoi de comunele : Ilovita (la NV), Godeanu (la N), Balvanesti (la NE) si Izvoru Barzii (la E)

Cadrul natural. Relieful se caracterizeaza prin fragmenatare mai accentuata in V si NV, la contactul cu Podisul Mehedinti (unde apar versanti mai abrupti, interfluvii rotunjite) si forme domoale, de deluri joase, in centrul si estul comunei, pentru ca spre S sa apara campuri intinse, inclusiv terasele inalte ale Dunarii (satul Magheru si imprejurimi). Vaile principale sub comanda carora are loc modelarea reliefului sunt Jidostita, Breznita (Crihala) si Susita. Cele mai importante inaltimi sunt: Dl. Zacatoru (451m), Dl. Varanic (408.1m), Dl. Epurenilor (274.5m). Padurile se mai pastreaza in V si N teritoriului. Soluri: brune, argiloiluviale, aluviale.

Satul Breznita Ocol, sat, resedinta comunei cu acelasi nume, situat in vestul Depresiunii Severinului (7 km NV de Drobeta Turnu Severin), pe Valea Breznitei cunoscuta in aval sub denumirea de Crihala. Alitudine medie 150 m. Zona cu dealuri joase, cu exceptia Dl. Varanic (408, 1 m), un pinten calcaros al Podisului Mehedinti de la V de sat. Catre NV se gasesc Poiana Fata Marginei (307.5m), Dealul la Pietroi (271 m), iar la N Dealul Giorcovat (240 m). Paraul Jidostita coteste la nord de sat spre vest in punctul Cotul lui Piroi, angajandu-se printr-o vale stramta in sisturi cristaline. Spre E de asezare sunt obarsiile vailor Trestenic si Musa (tributare Topolnitei). La SV de sat incepe Valea Budilovat, care in aval margineste la apus orasul Dr-Tr Severin.

Satul Jidostita, sat component al comunei Breznita Ocol (5 km NV de satul de resedinta), in partea nord-vestica este Depresiunea Sverinului, la est de contactul cu Podisul Mehedinti, pe Valea Jidostitei, la 250 m altitudine medie. Cea mai mare parte a asezarii se desfasoara in stanga paraului Jidostita, nu atat pe fundul vailor cat mai ales pe dealurile Stuparului, Epurenilor si Dumbravei. La sud de parau un trup de sat se afla pe culmea dintre Jidostita si Valea Prihodului si un altul mai redus ca intindere pe interfluviul dintre vaile Prihodului si Grecului. Spre nord-vest Valea Susitei, Padurea Dumbravile, Fata Sparturii. Catre vest Valea Mare, Delalul Sulmea, Dealul Poiana Bucina(459.2 m), Dealul Zacatoru (451 m), la sud Dealul Miscanului (433.8 m) , Dealul Grecului (269.5 m) si Dealul Curaturilor (266.5 m) (ultimele doua in Depresiunea Severinului).

Satul Magheru, sat component al comunei Breznita Ocol (la 2 km SE de satul de resedinta), in partea central - vestica a Depresiunii Severinului, (la 3 km de centrul orasului Dr-Tr Severin). Este asezat la 120 m altitudine medie, pe podul terasei de 110 m altitudine relativa, in afara de partea estica care sta pe un glacis de vale (al vailor Crihala) si extremitatea sudica de pe glacisul terasei Dunarii de 27-35 m altitudine relativa. Spre vest Valea Budilovat, Dealul Budilovat si Valea Fantanii. La est de Valea Crihalei, Dealul Buliga (200.2 m) si Dealul Rasura, de la nord de oras, retezate de terasele Dunarii de 110 si 125 m altitudine relativa.



Satul Susita, sat component al comunei Breznita Ocol (la 7 km N de satul de resedinta), in nord-vestul Depresiunii Severinului. Se afla pe culmea inter-fluviului Cascalacu-Susita, la altitudine medie de 240 m, numai partea centrala a asezarii coborand spre sud pana aproape de albia paraului Susita. Catre nord-vest Campu Cojocarului, Padurea Dumbrava, Dealul din Mijloc, Dealul Nisipiste, Campul Crucii, situate in marginea de sud-est a Podisului Mehedinti, la nord Padurea Bozovisului, spre nord-est Varful Sopedini (413 m) si Coasta Cascalacului, la est Dealul si Plaiul Susitei, catre sud-est Dealul Epurenilor si Plaiul Mararilor, spre sud Dealul Dumbravei.

Litologia

Din punct de vedere litologic dealurile sunt alcătuite din roci rezistente la eroziune – situri, micasisturi, etc., acoperite cu o pătură de alte roci cu grosimi variabile.

Hidrografia

Rețeaua hidrografică a comunei este reprezentată de pârâurile Jidoștița, Bădărana, Ogașul cu Ierul, Babat. Cel mai împădurit pârâu este Jidoștița cu o suprafață a bazinului de 45 kmp, lungimea 18 km și își are obârșia în dealul Matarăț. Are debitul redus, valea adâncă și îngustă iar versanții împăduriți.

Pârâurile Bădărana, Ogașul cu Ierul, Babat, au suprafețe de bazin reduse, lungimea de asemenea redusă, obârșia în partea de Nord-Vest a comunei, direcția de curgere Nord-Vest Sud-Est, debite foarte reduse iar vara scăzute.

Toate pârâurile din comuna Breznița Ocol nu produc inundații.

Datorită condițiilor geomorfologice zona se încadrează din punct de vedere hidrologic prin lipsa stratelor permeabile pentru circulația apelor subterane și de înmagazinare. Singura posibilitate de acumulare a apelor meteorice este pătura de alterare de la suprafață care are o grosime variabilă (1,5-6,0 metri) cele mai importante izvoare identificate sunt la Breznița Ocol partea nordică a dealului

Vărănic în punctul numit Poiana Fața Marginei, și în Valea Dumbrava satul Sușița unde a fost amenajat loc pentru captare.

În satul Magherul, pe Valea Breznița a fost forat un puț care a interceptat apa la adâncime de 200 metri cu rezultate nesatisfăcătoare.

Ape Curgătoare: la Est pârâul Crihala, la Vest Valea Fântâni.

Jidostita, parau in extremitatea sudica a Podisului Mehedinti si in V Depresiunii Severinului, afluent al Dunarii la localitatea Gura Vaii. Isi are izvoarele sub Dealul Matorat (634,2 m). Nu are nici o vale afluenta pe stanga sa, in afara de scurte vai torentiale (cum e Valea Carbanarilor spre varsare; in schimb din dreapta ii vin Valea Mare (cu Valea Fantana cu Cerul), valea Prihodului, Paraul Grecului, Paraul Luchita Mare cu Lutita Mica, si spre varsare Valea Mare si Carabasita. Valea Jidostitei se adanceste 100 – 150 m in podis si cu circa 50 m in depresiune . Paraul nu are lunca, numai glacisul de vale de o parte si de cealalta contribuind la aspectul larg al vaii intre satele Jidostita si Breznita Ocol. De la NV de acest sat pana la 1 km de varsare, valea Jidostitei formeaza chei (in lungime de 4 km) in sisturile cristaline. O problema geomorfologica o constituie locul Cotul lui Pironi de la NE de satul Breznita Ocol, unde s-a produs o captare in cazul in care Jidostita se indreapta initial prin Valea Trestenicului catre Topolnita. Lipsa teraselor impiedica o eventuala concluzie. Valea Jidostitei este acoperita de paduri de stejar si fag cu numeroase elemente termofile si se afla in folosinta Agricola in zona depresionara. S – 45 km², L – 18 km

Susita, parau (10 km lungime), afluent de dreapta al raului Topolnita intre Schintiești si Izvoru Barzii. Izvoraste de sub Dealul Matoratului pana la iesirea din Padurea Dumbrava, strabatand apoi NV Depresiunii Severinului, unde valea modelata in roci sedimentare miopliocene se largeste progresiv. In afara unor organisme torentiale mai evaluate pe dreapta, in depresiune, primeste la E de satul Susita pe paraul Cascalacului, venit de sub Campu Crucii si care la randul sau culege din dreapta Valea Pricolea (la marginea de NV a satului amintit). Petice de padure pe flancul drept al vaii spre varsare. Partial utilizare agricola.

Susita, Plaiul, interfluviu delimitat de raul Topolnita si afluentul sau paraul Susita, in NV Depresiunii Severinului, la SE de satul Susita (com. Breznita Ocol). Altitudinea sa coboara de la 320 la 260 m. Argile marnoase si nisipuri pontiene. Culme larga, fragmentare redusa. Complet despadurit.

Folosinta agricola (pasuni, viticulture, etc.) Numele de <<plai>> arata o despadurire straveche si un vechi drum.

Paraurile Badarana, Ogasul cu Ierul, Babat, au suprafete de bazin reduce, lungimea de asemenea redusa, obarsia în partea de Nord-Vest a comunei, directia de curgere Nord-Vest Sud-Est, debite foarte reduce iar vara scazute.

Vegetația

Vegetația din jurul comunei este alcătuită din păduri, tufişuri, plante de origine submediteraneană cum ar fi mojdreanul, cărpinuța, scumpia, smochinul, liliacul sălbatic, castanul dulce, alunul turcesc, etc.

Fauna

În pădurile din jurul comunei trăiesc lupul, vulpea, iepurele, mistreți, vipera cu corn, scorpionul, broasca țestoasă și de uscat.

Din punct de vedere administrativ, teritoriul comunei Breznita Ocol se învecinează astfel:

- la sud – vest – Drobeta-Turnu Severin
- la est – Izvoru Barzii
- la nord-est – Balvanesti
- la nord - Godeanu
- la nord -vest– Comuna Ilovita

Principalele căi de comunicații sunt reprezentate de drumul județean DJ607B.

Localitatea Breznita Ocol este situată la o distanță de 7 kilometri pe drumul județean DJ607B care continuă cu strada Cicero până în municipiu, iar de la reședință la cel mai îndepărtat sat din teritoriul administrativ Sușița este de 10,1 kilometri..

Instituțiile care se găsesc pe teritoriul comunei Breznita Ocol sunt:



- Administrația publică (primăria)
- Culte, asociații
- Poștă



- Învățământ



- Sănătate
- Bibliotecă
- Societăți comerciale



- Locuințe



Suprafața totală a comunei este de 7238 ha, din care 255 ha sunt situate in intravilan iar 6983 ha in extravilanul comunei.

Împărțirea terenului pe categorii de folosință se prezintă astfel :

Categorie folosință	Total	Proprietate publică și privată a statului , a Consiliului Local și a persoanelor juridice	Persoane fizice
Teren agricol	Ha 3530	Ha 324	Ha 3206
<i>Arabil</i>	Ha 1897	Ha 19	Ha 1878
<i>Pășune</i>	Ha 953	Ha 39	Ha 914
<i>Fânețe</i>	Ha 160	Ha 0	Ha 160
<i>Livadă</i>	Ha 105	Ha 53	Ha 52
<i>Vii</i>	Ha 415	Ha 213	Ha 202
Teren neagricol	Ha 4629	Ha 3774	Ha 855
<i>Păduri</i>	Ha 3997	Ha 3539	Ha 458
<i>Terenuri ape</i>	Ha 36	Ha 36	Ha 0
<i>Căi ferate , drumuri</i>	Ha 119	Ha 108	Ha 11
<i>Curți construcții</i>	Ha 275	Ha 31	Ha 244
<i>Degradate</i>	Ha 202	Ha 60	Ha 142
Total	Ha 8159	ha 4098	Ha 4061

Din punct de vedere climatic , zona se caracterizeaza prin urmatoarele valori :

Zona în care se situează comuna Breznița Ocol se caracterizează printr-un climat temperat continental cu influențe submediteraneene. Configurația reliefului are o influență mare asupra caracteristicilor climatice ale diferitelor zone. Astfel în zona de Nord și Nord-Vest la altitudini de peste 500 metri se distinge un climat asemănător cu cel montan iar spre Sud. unde altitudinea scade sub 200 metri, se distinge un climat de deal și câmpie.

Caracteristici climatice:

- radiație globală 115-125 Kcal/cmp/an;
- durată de strălucire a soarelui, medie anuală 1500-2000 ore/an;
- temperatura medie anuală 9-11°C;
- temperatura medie a lunii ianuarie -1,0-2.0°C;
- temperatura medie a lunii iunie 18-20°C;
- precipitații medii anuale 550-800 mm;
- zile de ninsoare 70-80 zile/an;
- zile cu strat de zăpadă 30-100 zile/an;
- viteza vântului (din Vest, Nord-Vest și Nord-Est) 5-7 m/s.

Vânturi predominante:

- Austrul, vânt secetos, bate din SV (numit și Sărăcilă Traistă Goală);
- Cosava, vânt rece, bate mai ales primăvara dinspre Alpii Dinarici (local i se spune Gorneac);
- Crivățul, bate în lunile de iarnă.

Date demografice:

Populația:

Comuna Breznița Ocol: 1912-3231 loc., 1930-3751 loc. 1948-4255 loc., 1956-4147 loc., 1966-4466 loc., (masc. 2103, fem. 2363), 1977-4767 loc. (masc. 2310, fem. 2457), 1992 -4150 loc. (masc. 2096, fem. 2054), 2002-4123 loc. (masc. 2100, fem. 2023)

Sat Breznița Ocol: 1912-1143 loc., 1930-1333 loc., 1948-1583 loc., 1956-1618 loc., 1966-1828 loc.(masc. 871, fem. 957), 1977-2081 loc. (masc. 998, fem. 1083), 1992-1919 loc. (masc. 969, fem. 950), 2002-1864 loc.(masc. 959, fem. 905)

STRATEGIA DE DEZVOLTARE A COMUNEI BREZNITA OCOL 2014-2020

Satul Jidostita: 1912-1101 loc., 1930-1271 loc., 1948-1374 loc., 1956-1282 loc., 1966-1189 loc. (masc. 525, fem. 664), 1977-1301 loc. (masc. 624, fem. 677), 1992-1043 loc. (masc. 516, fem. 527), 2002-1022 loc. (masc. 505, fem. 517).

Satul Magheru: 1912-531 loc., 1930-584 loc., 1948-701 loc., 1956-675 loc., 1966-965 loc. (masc. 492, fem. 473), 1977-944 loc. (masc. 478, fem. 466), 1992-877 loc. (masc. 463, fem. 414), 2002-959 loc. (masc. 500, fem. 459).

Evoluția populației în perioada 2002 – 2011

2002	2003	2004	2005	2006	2007	2008	2009	2010	2011
4123	4100	4095	4023	3997	3903	3895	3881	3873	3859

La recensământul populației și al locuințelor din 20 – 31 octombrie 2011

- Numărul total de locuitori din comună (2011): - **3859**
- Numărul de sate din comună: **4 sate componente**
- Numărul de gospodării din comună: **1224**
- Numărul de loc: **Sat Breznita Ocol – 1704, Sat Jidostita- 883, Sat Magheru – 1067, Sat Susita – 205 .**
- Structura demografică detaliată pe grupe de vârstă din fiecare sat (tabel):

Nr. crt.	Denumire sat	Categoriile de vârstă	Total populație
1.	Sat BREZNITA OCOL	0-19	203
		20-44	901
		45-65	200
		peste 65	400
2.	Sat JIDOSTITA	0-19	180
		20-44	293
		45-65	110
		peste 65	300
3.	Sat MAGHERU	0-19	162
		20-44	505

STRATEGIA DE DEZVOLTARE A COMUNEI BREZNITA- OCOL 2014-2020

		45-65	280
		peste 65	120
4.	Sat SUSITA	0-19	35
		20-44	80
		45-65	40
		peste 65	50

Învățământ



Populația școlară din învățământul preuniversitar, pe cicluri de învățământ, în anul școlar 2016– 2017, în comuna Breznita Ocol se prezintă astfel:

- preșcolar 79 de copii

STRATEGIA DE DEZVOLTARE A COMUNEI BREZNITA-OCOL 2014-2020

- primar și gimnazial 170 de elevi
- liceal, profesional și de ucenici 0 elevi

În comuna Breznita Ocol există unitate de învățământ preșcolar și școlar unde sunt școlarizați elevii din satele componente:

- grădinițe cu program normal 3
- școli cu clasele I-IV 2
- școli cu clasele I-VIII 2

Încadrarea cu personal didactic, auxiliar și nedidactic începând cu anul școlar 2017 – 2018 în comuna Breznita Ocol se prezintă astfel:

- personal didactic structurat astfel:
 - titulari 21
 - suplinitori necalificați -
 - suplinitori calificați 2
- personal nedidactic 7
 - didactic auxiliar 1

Cadrele didactice care predau la școlile din comună sunt pregătite corespunzător, putând acoperi necesarul de cadre didactice, la nivelul comunei Breznita Ocol.

Totalul copiilor școlarizați în unitățile de învățământ din comuna Breznita Ocol este de 170 copii cu vârste cuprinse între 6-15 ani.

Tip unitate școlară	Grădiniță cu program normal	Școală generală clasele I-IV	Școală generală clasele I-VIII	Școală generală clasele I- VIII+SAM
	<i>Comuna Breznita Ocol</i>			
<i>Breznita Ocol</i>	1	-	1	-
<i>Jidostita</i>	1	1	1	-
<i>Magheru</i>	1	1	-	-
<i>Susita</i>	-	-	-	-

INFRASTRUCTURA

Breznița Ocol este o localitate în județul Mehedinți, regiunea Oltenia, România.

Comuna Breznița Ocol este alcătuită din 4 sate: Breznița Ocol, Jidoștița, Magheru, Sușița, și se află în partea de N-V a județului Mehedinți, la contactul Podișului Mehedinți cu terasa Dunării, la o distanță de 4 kilometri de municipiul Drobeta Turnu Severin pe DJ6078.

km. de rețea de străzi și drumuri comunale existente pe teritoriul administrativ al comunei.	139,2 km.	100%
Din care:		Procent din total
· Drum de pământ	114 km.	82 %
· Drum pietruit	19 km.	14 %
· Drum asfaltat	6,2 km	4 %

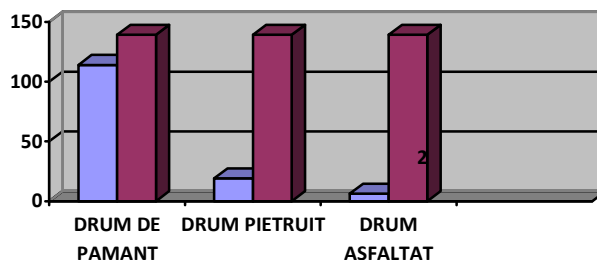

km. de drum județean	22 km	100 %
km. de drum județean asfaltat si nereabilitat	10 km	45,45 %
km. de drum județean au fost reabilitați în ultimii trei ani	12 km	54,55 %
km. de drum județean neasfaltat	0 km	0 %

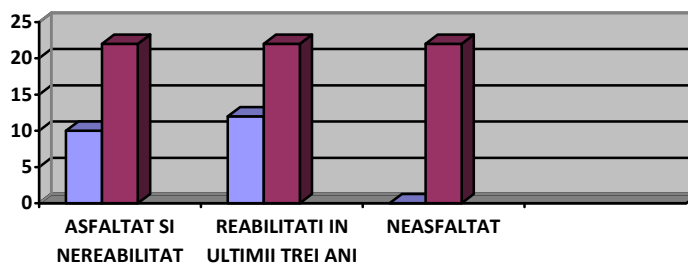

Infrastructura edilitară

Localitatea dispune de alimentare cu energie electrică, sistem centralizat de alimentare cu apă și canalizare în două sate Breznita Ocol și Magheru.

Pe viitor unul din obiectivele de dezvoltare a comunei îl va reprezenta rezolvarea problemei rețelei de apă și canalizare în cele două sate Jidostita și Susita și asfaltarea drumurilor comunale în întreaga localitate.

Activitatea economică

În comuna Breznita Ocol, domeniile principale de activitate sunt creșterea animalelor, cultura cerealelor, viticultura, legumicultura și pomicultura. O parte din populația activă este angajată în municipiul limitrof. Terenurile agricole sunt roditoare datorită îngrășământului natural, cartoful este leguma careia-i priște cel mai bine în această zonă. Terenurile arabile sunt reduse ca întindere, acestea apărând printre fânețe, pe dealuri și chiar în păduri (spații rezultate în urma secuirii copacilor). Tehnicile folosite la prelucrarea pământului sunt arhaice, iar ca unelte se folosesc: sapa, săpoiul, cazmaua, grapa făcută din crengi de copac și plugul, dar se folosesc și tractoare dotate cu unelte necesare pentru arat pământul.

Dimensiunile prin care se poate caracteriza potențialul economic al teritoriului administrativ al comunei Breznita Ocol sunt: populația și forța de muncă, unități de producție, resurse naturale (arabil, pășuni, fânețe, vii, livezi, păduri), serviciile publice (școli, asistență medicală, administrație culturală, rețeaua rutieră).

Numărul agenților economici și profilul de activitate (la nivelul anului 2016 sau date mai recente) la nivelul localității Breznita Ocol.

Tipul de activitate	Număr
Industrie (fără industria alimentară)	-
Industrie alimentară	-
Comerț	5
Agricultură	4
Servicii (inclusiv cabinete medicale – umane și/sau veterinare)	17

STRATEGIA DE DEZVOLTARE A COMUNEI BREZNITA-OCOL 2014-2020

Turism	-
Agro-turism	-
Servicii în agricultură	-
Construcții	3

Notă – se vor evidenția numai agenții economici în activitate

Evoluția numărului de agenți economici vizat pentru perioada 2014 – 2016.

Numărul mediu de salariați a fost de 130 persoane în anul 2016 și de 55 persoane în 2017

Unități locale active pe clase de mărime și activități ale economiei naționale:

2014

Activitatea	Total unități	0-9 sal	10-49 sal	50-249 sal	Peste 250
Industria prelucrătoare	3	-	25	-	-
Construcții	3	-	-	65	-
Comerț	4	2	-	-	-
Hoteluri și restaurante	2	5	-	-	-
Transport, depozitare, comunicații	7	-	19	-	-
Tranzacții închirieri, activ de servicii întreprinderi	-	-	-	-	-
Diverse activități	2	6	-	-	-
Total	21	13	44	65	-

2015

Activitatea	Total unități	0-9 sal	10-49 sal	50-249 sal	Peste 250
Industria prelucrătoare	3	-	31	-	-
Construcții	5	-	-	112	-
Comerț	4	2	-	-	-
Hoteluri și restaurante	2	3	-	-	-
Transport, depozitare,	10	-	25	-	-

STRATEGIA DE DEZVOLTARE A COMUNEI BREZNITA-OCOL 2014-2020

comunicații					
Tranzacții închirieri, activ de servicii întreprinderi	-	-	-	-	-
Diverse activități	2	1	-	-	-
Total	26	6	56	112	-

2016

Activitatea	Total unități	0-9 sal	10-49 sal	50-249 sal	Peste 250
Industria prelucrătoare	4	-	48	-	-
Construcții	3	-	-	128	-
Comerț	5	4	-	-	-
Hoteluri și restaurante	4	9	-	-	-
Transport, depozitare, comunicații	11	-	33	-	-
Tranzacții închirieri, activ de servicii întreprinderi	-	-	-	-	-
Alte activități de servicii	-	-	-	-	-
Diverse activități	2	3	-	-	-
Total	29	16	81	128	-

Date operative din bilanțul agenților economici la 31.12.2016

Agricultura

Agricultura remarcată în această zonă se impune prin prezența unui număr de 1620 proprietari de terenuri și animale, care dețin în proprietate un număr de 6355 ha teren agricol.

Pe teritoriul comunei exista patru ferme de animale .

Cultură și culte

În ceea ce privește activitatea social culturală putem spune că la nivelul comunei dispunem de un singur cămin cultural.

Activitățile desfășurate în aceste cămine culturale sunt puține și rare, în general fiind vorba de serbări școlare, uneori spectacole și din când în când evenimente sociale (nunți, botezuri)

Pe raza comunei funcționează și o bibliotecă publică cu un bogat și variat fond de carte. în jur de 4.621 exemplare

În ceea ce privește cultele, în comună sunt 4 biserici de rit ortodox :

BISERICA PAROHIA BREZNITA OCOL „BREZNITA OCOL”,



BISERICA DIN LEMN CU HRAMUL „SFANTUL NICOLAE” – 1704 „SUSITA”

BISERICA PAROHIA MAGHERU „MAGHERU”,

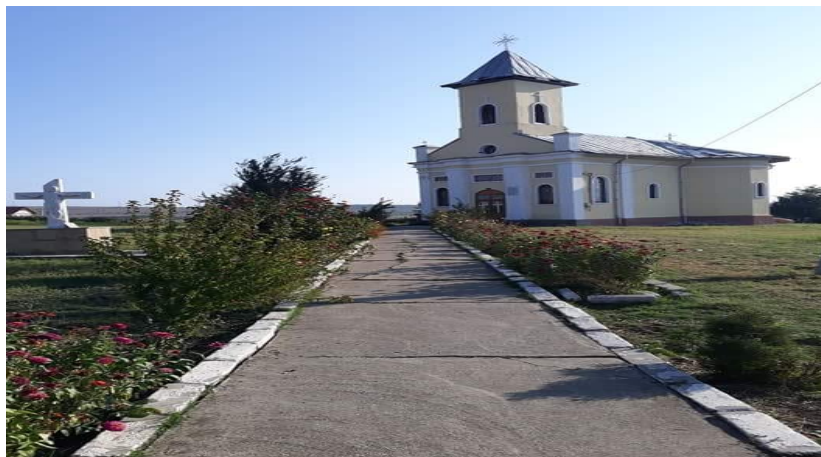

BISERICA NASTEREA MAICII DOMNULUI „JIDOSTITA”.



Turism

Obiective Turistice:

Coordonate geografice: 22°40' longitudine estică și 44°43' latitudine nordică (44°39'16"N 22°37'51"E). Altitudini: 104 metri în partea de Sud (Câmpia Severinului), 343 metri în partea de Nord (poalele Cerat ale dealului Varanic).

Activitățile specifice zonei sunt: centru viticol, agricultura, creșterea animalelor, exploatare calcar, exploatarea forestiere.



Obiective Turistice: Rezervatia naturala Varanic, Rezervatia botanica Valea Oglanicului si Parcul natural Porțile de Fier; moara de cereale – 1925 (in satul Jidostita); moara – 1912 si casa veche a lui Gheorghe Popescu – 1832 (in satul Susita). În localitate s-au descoperit vestigiile unor castre romane (sec. II-III d. Hr.).

Evenimente locale: Fiii Satului (de Nașterea Maicii Domnului, în 8 septembrie).



Parcul Natural Porțile de Fier se suprapune structurii tectonice în pânză a Munților Carpați. Se remarcă patru unități majore: Unitățile Danubiene, Pânza de Severin, Pânza Getică și Pânza Supragetică. Unitățile Danubiene sunt prezente în partea centrală și estica a Parcului Natural Porțile de Fier în arealul Munților Almăj și includ un fundament metamorfic reprezentat prin gabrouri, serpentinite, gnaise, șisturi metamorfice sericito-cloritoase, micașisturi, filite, cuarțite, etc.



Parcul Natural Porțile de Fier reprezintă o zonă de convergență a lumii vegetale și animale dintre Câmpia Panonică și Câmpia Română, Defileul Dunării făcând legatura între aceste regiuni. Climatul cu influențe mediteraneene (veri calde și uscate și ierni blânde cu ploi bogate) din această regiune, a favorizat prezența multor plante și animale iubitoare de căldură, care s-au adaptat la condițiile din acest spațiu geografic. Parcul Natural Porțile de Fier se încadrează din punct de vedere biogeografic în Subprovincia banto-getică, ce este inclusă la rândul său în provincia dacică (Călinescu, 1968). La rândul ei, provincia dacică aparține Subregiunii mediteraneene, prezența a numeroase specii submediteraneene și mediteraneene fiind un argument în acest sens. Influențele dacice și submediteraneene interacționează, ducând la formarea unor grupări vegetale complexe, unice în România, ce constituie vegetație de tip submediteranean.

Dealul Vărănic este o arie protejată de interes național ce corespunde categoriei a IV-a IUCN (rezervație naturală de tip mixt) situată în județul Mehedinți, pe teritoriul administrativ al comunei Breznița-Ocol. Aria naturală se află în Clisura Dunării, în partea vestică a județului Mehedinți (în Podișul Getic), pe malul stâng al Dunării (în Munții Almăjului și Locvei), pe teritoriul vestic al satului Breznița-Ocol, lângă drumul național DN6 care leagă municipiul Drobeta Turnu-Severin de orașul Caransebeș.

Aria protejată este inclusă în Parcul Natural Porțile de Fier și reprezintă o zonă naturală cu tufărișuri submediteraneene dezvoltate pe substrate calcaroase, ce protejează mai multe specii de floră (cârpiniță, mojdrean, liliac sălbatic) și faună (vipera cu corn, țestoasa lui Herman) specifice Occidentalilor.



Sănătate

În comuna Breznita Ocol funcționează doua dispensare medicale unul in Breznita Ocol si altul in Jidostita în care își desfășoară activitatea 3 medici. 2 dintre ei desfasuradu-si activitatea in localitatea resedinta de comuna Breznita Ocol si cel de-al treilea in localitatea Jidostita

În comuna Breznita Ocol nu există farmacii umane.

In localitate exista insa un dispensar veterinar.

Telecomunicații

În comună funcționează o rețea de telefonie digitală și rețea de telefonie în ambele sate.

-acoperire telefonie mobilă: rețelele Vodafone, Orange, Telecom si Digi.

Acces Internet- la primărie, școală, post poliție și abonamente individuale.

Manifestări majore anuale (care să aibă impact și în afara comunității, să atragă oameni cel puțin din comunitățile învecinate).

Sărbătoarea localitatii Magheru este Fiii Satului (de Nașterea Maicii Domnului).

Nasterea Maicii Domnului, praznuita pe 8 septembrie, este prima mare sarbatoare din cursul anului bisericesc, care a inceput la 1 septembrie. Sfanta Scriptura nu relateaza despre acest eveniment, insa scrierile apocrife ofera foarte multe amanunte despre originea si copilaria Fecioarei Maria.

Sărbătoarea localitatii Breznita Ocol resedinta de comuna este la Inaltarea Domnului.

Inaltarea Domnului este praznuita la 40 de zile dupa Inviere, in Joia din saptamana a VI-a, dupa Pasti. Este cunoscuta in popor si sub denumirea de Ispas. In aceasta zi crestinii se saluta cu "Hristos S-a inaltat!" si "Adevarat S-a inaltat!".

Sport și agrement

Activitatea sportivă se desfășoară pe un teren de sport aflat în centrul comunei Breznita Ocol si Magheru.

Proiecte care au fost finanțate în ultimi 5 ani :

POR SITUAȚII DE URGENȚĂ: - Dotare cu utilaje și aparatură de birou pentru situații de urgență.

III. ANALIZA SOCIO-ECONOMICĂ A COMUNEI BREZNITA-OCOL

1. Populația și nevoile sociale

Demografie

Probleme

- îmbătrânirea accentuată a populației,
- depopularea datorită migrației, în special a tinerilor, cu studii medii sau superioare, spre centrele urbane (Drobeta Turnu Severin, Timișoara) sau străinătate,
- sporul natural negativ.

Obiective pe termen mediu și lung:

- condiții de viață atractivă pentru tineri, atât pentru cei din localitate cât și pentru cei din exterior
- condiții și facilități pentru familiile tinere cu copii.

Starea de sănătate și servicii medicale

Probleme

- cadre medicale și auxiliare insuficiente.
- dotări ale dispensarelor medicale necorespunzătoare și învechite .

Obiective pe termen mediu și lung

- acces facil la servicii medicale de calitate, prompte și suficiente,
- populație educată privind starea generală de sănătate și modalitățile de a duce o viață sănătoasă,
- eliminarea factorilor de perturbare a calității vieții

Starea de ocupare a forței de muncă

Probleme

- nivel relativ crescut de locuri de muncă pe plan local,
- nivel relativ scăzut al șomajului,
- mentalitatea față de schimbare și reconversie profesională.

Obiective pe termen mediu și lung

- locuri de muncă suficiente și în domenii variate de activitate,
- posibilitatea de a urma cursuri de reconversie profesională în domenii căutate pe piața forței de muncă,

Educația

Probleme

- infrastructură uzată, necorespunzătoare desfășurării actului educațional,
- lipsa posibilității de formare continuă pentru adulți.

Obiective pe termen mediu și lung

- posibilitatea neîngrădită de împlinire individuală prin educație,
- acces la un sistem educațional performant, flexibil și adaptat condițiilor din mediul rural, infrastructură și bază materială suficientă și capabilă să satisfacă nevoile legate de actul educațional,
- posibilitatea de formare continuă pentru adulți.

Cultura

Probleme

- infrastructură și bază materială în declin,
- resurse financiare insuficiente pentru practicarea și revitalizarea unor obiceiuri și forme de exprimare culturală tradiționale,
- abandonul practicilor tradiționale în favoarea modernității.

Obiective pe termen mediu și lung

- practici tradiționale revitalizate și capabile de a fi transmise nealterate generațiilor viitoare,
- practici tradiționale puse în valoare,
- acces facil la surse de informație tradiționale sau moderne,
- infrastructură corespunzătoare cerințelor unei societăți în perpetuă mișcare.

Sport

Probleme

- starea precară a bazelor sportive necesare practicării sporturilor individuale și colective,
- importanța minoră acordată de sistemul educațional activităților sportive organizate.

Obiective pe termen mediu și lung

- practicarea de sporturi individuale și de masă, cu baze materiale corespunzătoare.

2. Infrastructura

2.1. Dotări edilitare

Probleme

- clădirile administrative necesită reparații și dotări moderne,
- servicii publice deficitare sau inexistente datorită lipsei infrastructurii necesare .

Obiective pe termen mediu și lung

- dotări edilitare funcționale și capabile să deservească cetățenii localității în condiții civilizate,
- dotări edilitare extinse pentru diversificarea serviciilor publice arondate spațiului rural.

2.2. Alimentare cu apă curentă și canalizare

Probleme

- lipsa rețelei de alimentare cu apă potabilă în două dintre cele patru sate
- lipsa rețelei de canalizare în două din cele patru sate
- lipsa stațiilor de epurare a apelor uzate
- existența a puține gospodării care au bazine vidanjabile sau fose septice.

Obiective pe termen mediu și lung

- populație informată asupra riscurilor cauzate de deversarea apelor uzate în locuri neamenajate, asupra utilizării durabile a resurselor de apă și a prevenirii poluărilor,
- sistem de furnizare a apei curente, canalizare și epurare capabile să deservească locuitorii comunei.

2.3. Drumuri și transport

Probleme

- stare tehnică necorespunzătoare a drumurilor județene și comunale,
- fonduri locale insuficiente pentru asfaltarea drumurilor,
- transport public puțin dezvoltat.

Obiective pe termen mediu și lung

- o rețea de drumuri funcțională care să deservească nevoile curente ale locuitorilor și activităților economice fără să afecteze starea mediului înconjurător,
- sistem de transport modern care să coreleze transportul rutier (de persoane sau de mărfuri).

3. Economia

3.1. Industria

Probleme

- resurse financiare insuficiente, investiții autohtone și străine limitate,
- echipamente și tehnologii învechite, poluante

Obiective pe termen mediu și lung

- industrie diversificată, dinamică și capabilă să ofere posibilitatea de împlinire profesională și materială locuitorilor comunei,
- industrie generatoare de venit la bugetul local,
- industrie nepoluantă și durabilă.

3.2. Agricultura

Probleme

- resurse financiare insuficiente, investiții puține,
- utilaje agricole învechite, rudimentare și tehnologii neperformante,
- media de vârstă ridicată a celor ce se ocupă de activități agricole,
- degenerarea raselor animalelor și servicii medicale veterinare sporadice,
- scăderea producțiilor medii la aproape toate culturile,
- piață de desfacere redusă în comună.

Obiective pe termen mediu și lung

- practici de agricultură durabilă, adaptate condițiilor climaterice și solului din comună,
- activități agricole diversificate și generatoare de venit la bugetul local,
- asocierea producătorilor,
- îmbunătățirea practicilor agricole,
- politici de marketing eficiente.

3.3. Comerțul și serviciile

Probleme

- unități comerciale mici, cu profit mic,
- diversitate redusă, majoritatea fiind orientate spre alimentație publică - magazine alimentare și baruri,
- orientare în majoritate spre clienții locali,

- activități de marketing reduse,
- valorificare slabă a resurselor locale.

Obiective pe termen mediu și lung

- diversificarea obiectului de activitate al firmelor,
- utilizarea eficientă a resurselor locale,
- promovarea unor tehnici eficiente de marketing,
- orientarea parțială spre turiști ca potențiali clienți.

4. Turismul.

Probleme

- promovare slabă a produselor turistice existente.

Obiective pe termen mediu și lung

- practicarea unui turism integrat, cu pachete turistice variate,
- realizarea unor programe de pregătire pentru practicanții de agro-turism,
- realizarea și promovarea unor evenimente locale,
- introducerea în circuitul turistic al obiectivelor turistice

5. Mediul înconjurător

Probleme

- degradarea solului,
- poluarea apei datorate lipsei unui sistem de epurare a apelor uzate,
- sistem de gestionare a deșeurilor slab dezvoltat,
- educație ecologică redusă,

Obiective pe termen mediu și lung

- promovarea practicilor de agricultură ecologică,
- realizarea unui sistem de epurare a apelor uzate,
- realizarea unor cursuri de educație ecologică,
- curățarea cursurilor de apă și a domeniului public,
- realizarea unei stații de depozitare a deșeurilor (zonală)

Analiza swot a Comunei Breznita Ocol :

Puncte tari

- apropierea de orașul Dr. Tr. Severin;
- acces facil la Drumul Județean DJ607B care face legatura cu Dr. Tr. Severin localitatea resedinta a judetului si localitatile nordice, cu un mare potential turistic - rețele de alimentare cu electricitate, telefonie , cablu TV , internet ;
- forță de muncă calificată;
- puncte cu potențial de dezvoltare a turismului ;
- exista dorința de a întocmi și aplica proiecte destinate dezvoltării locale.

Puncte slabe

- inexistența unei rețele de alimentare cu apă și de canalizare in satele Jidostita si Susita;
- participarea modestă a cetățenilor comunei la schimbul de idei de strategii în domenii de interes comun;
- servicii sociale insuficient dezvoltate;
- populația îmbătrânită, tineri plecați în străinătate;
- populația sărăcită – număr mare de dosare de ajutor social ;
- oferta de locuri de munca pe raza comunei – insuficientă ;
- agenți economici mici , fără perspective de dezvoltare ;
- stare precară a drumurilor comunale neasfaltate;
- slaba implicare a cetățenilor în rezolvarea problemelor comunității.

Oportunități

- posibilitatea de a atrage fonduri europene care va permite accesarea proiectelor structurale;
- posibilitatea de a atrage fonduri structurale ; asocierea cu alte comunități pentru realizarea de proiecte comune
- legislația de stimulare a asocierii între fermieri pentru creșterea profitabilității în agricultură;
- potențial mare de dezvoltare a sectorului serviciilor
- creșterea cerințelor pentru produsele agroalimentare ecologice pe piața UE cu posibilități pentru producătorii români de a practica agricultura ecologică.

Pericole

- imposibilitatea de a atrage fonduri structurale, lipsa capacității de a întocmi proiecte eligibile ;
- nerespectarea Strategiei de Dezvoltare Locală;
- creșterea ratei șomajului ca urmare a falimentului firmelor;
- creșterea fenomenului infracțional ceea ce induce un sentiment de nesiguranță cetățenilor comunei;
- situații de forță majoră.

IV. VIZIUNEA – O COMUNITATE EUROPEANĂ, PROSPERĂ ȘI MODERNĂ

Strategia de dezvoltare locală este un **document** în care sunt prevăzute *direcțiile* și *obiectivele de dezvoltare* ale unei comunități, pe termen scurt, mediu și lung.

Este necesară pentru că:

- ⇒ asigură un portofoliu de proiecte pentru accesarea fondurilor structurale și de coeziune economică dar și a fondurilor altor instituții guvernamentale și neguvernamentale;
- ⇒ ajută la dezvoltarea coerentă a tuturor sectoarelor socio-economice ale localității;

- ⇒ este inovatoare asigurând conlucrarea tuturor segmentelor comunității prin organizarea efortului comun în vederea dezvoltării locale;
- ⇒ comunitatea nu primește finanțare dacă un proiect nu este conform cu programul de dezvoltare strategică a acesteia;
- ⇒ asigură abordarea de jos în sus a tuturor segmentelor comunității;
- ⇒ majoritatea finanțatorilor o cer anexată proiectelor de finanțări nerambursabile înaintate de comunitate.

V. PREZENTAREA PLANULUI STRATEGIC DE DEZVOLTARE

Elaborarea strategiilor de dezvoltare locală și micro-regională reprezintă unul din pașii cei mai importanți care susțin procesele de dezvoltare locală și micro-regională condiționând și influențând în mare măsură evoluția acestora. Acest tip de strategii clarifică direcțiile și domeniile spre care se orientează eforturile de dezvoltare a comunităților pe termen scurt, mediu și lung.

Principiile de bază care au stat la baza elaborării Strategiei de dezvoltare a comunei Breznita Ocol au fost următoarele:

a) principiul cunoașterii trăsăturilor locale. Astfel că Programul de dezvoltare locală a fost elaborat în urma consultării cu Grupul de Inițiativă Locală și ca urmare a unei atente și riguroase analize a realităților economice, sociale și culturale ale localității Breznita Ocol;

b) principiul parteneriatului. Între agentul de dezvoltare pe de o parte și autorități, instituții publice, agenți economici și alți reprezentanți ai comunității pe de altă parte a existat o bună colaborare;

c) principiul realității. Programul de dezvoltare strategică prezintă potențialul, stadiul de dezvoltare și baza de pornire în cadrul procesului dezvoltării durabile;

d) principiul continuității și sustenabilității. Programul de dezvoltare va fi îmbunătățit continuu și după aprobarea lui în Consiliul Local Breznita Ocol;

e) principiul armonizării cu obiectivele de dezvoltare ale Uniunii Europene și cu cele prevăzute în Planul Național Strategic și Planul Național de Dezvoltare Rurală.

Utilitatea elaborării programelor de dezvoltare strategică este susținută de argumente care în esență vizează:

- ✓ utilizarea resurselor umane și logistice existente; elaborarea planului strategic de dezvoltare locală contribuie, pe termen mediu și lung, la gestionarea mai eficientă a resurselor locale (financiare, umane, naturale, logistice) permițând mobilizarea la cote superioare a acestor resurse în vederea atingerii obiectivelor propuse în cadrul Planului de dezvoltare locală.
- ✓ existența unui plan de dezvoltare; acesta creează și facilitează obținerea resurselor financiare care să susțină proiectele de dezvoltare la nivel local. Rolul planului este de a clarifica pentru toți factorii implicați în programul de dezvoltare care sunt obiectivele urmărite pe termen mediu și lung, strategia de dezvoltare locală urmând a modifica optica elaborării strategiilor conjuncturale (prin care se urmărește satisfacerea unor nevoi imediate) și a celor de supraviețuire (folosite adesea în comunitățile fără posibilități financiare). Astfel perspectiva imediată trebuie înlocuită cu perspectiva dezvoltării strategice durabile.

Scopul acestei lucrări este de a face o diagnoză a spațiului rural la nivelul comunei Breznita Ocol, în vederea identificării principalelor probleme cu care se confruntă comunitatea noastră și definirii unei strategii de dezvoltare rurală.

La realizarea acestei strategii de dezvoltare locală am beneficiat de sprijinul și colaborarea autorităților locale, al instituțiilor publice, agenților economici reprezentativi și al liderilor de opinie din comunitate.

VI. OBIECTIVE STRATEGICE DE DEZVOLTARE

Strategia de dezvoltare a comunei Breznita Ocol are ca scop principal stabilirea obiectivelor strategice de dezvoltare, obiective care au rolul de a crea cadrul dezvoltării durabile a localității cu o finalitate ce constă de fapt în creșterea nivelului de viață al cetățenilor comunei.

Principalele scopuri strategice sunt următoarele:

- a) sprijinirea inițiativelor în ceea ce privește:
 - dezvoltarea și modernizarea infrastructurii ;
 - întărirea spiritului competitiv al agenților economici locali;
 - stimularea spiritului întreprinzător al cetățenilor comunei în domeniul serviciilor de interes public;
 - dezvoltarea unui sistem de instituții care să asigure stabilitatea populației în comună.
- b) întărirea potențialului economic al populației prin creșterea competitivității, creșterea gradului de preocupare și prin apariția unor surse alternative de venit;
- c) dezvoltarea durabilă a localității în funcție de cerințele și modelele de succes europene;
- d) dezvoltarea resurselor umane prin
 - pregătire profesională
 - stimularea competitivității
 - sporirea gradului de ocupare
- e) încurajarea parteneriatelor în vederea realizării unor obiective de interes comun;
- f) implicarea comunității locale în procesul de dezvoltare durabilă.

Metodologia elaborării strategiei de dezvoltare locală

Pentru elaborarea prezentei strategii la nivelul comunei Breznita Ocol s-au derulat următoarele activități:

- evaluarea resurselor locale - umane
 - naturale
 - economice
 - logistice

și a potențialului local

- analiza și inventarul opiniilor cetățenilor în ceea ce privește dezvoltarea locală
- elaborarea unui plan strategic de dezvoltare locală

Responsabilitatea implementării prezentului Program Strategic

revine următorilor factori locali:

- * autorități locale ca principal motor de dezvoltare
- * comunitate locală
- * sector privat

Pentru realizarea obiectivelor strategice este nevoie de mobilizarea următoarelor resurse:

- naturale,
- umane,
- financiare

Din analiza SWOT realizată de către agentul de dezvoltare locală al comunei Breznita Ocol au fost identificate următoarele domenii strategice ce pot determina dezvoltarea localității și care vor fi abordate cu prioritate la nivelul obiectivelor operaționale:

Agricultura , industria și comerțul și rolul acestora de susținător al economiei locale

În economia comunei Breznita Ocol creșterea animalelor și pomicultura, apar ca ramuri ce pot realmente deveni competitive, reprezentând sectorul economic capabil de a susține cea mai mare parte a veniturilor populației.

Deasemeni pot susține fie direct fie indirect activități specifice altor ramuri ale economiei locale .

Rolul acestui sector de principal susținător al veniturilor populației și al economiei locale are nu numai o conotație economică ci și una socială. De aceea inițierea și implementarea în acest sens a unor programe trebuie să se afle ca și prioritate pe agenda autorităților locale în următorii ani.

- Dezvoltarea resurselor umane

Condiția de bază a dezvoltării durabile, economice și sociale, este existența oamenilor cu o bună pregătire profesională, care cunosc și își asumă atât valorile personale cât și pe cele ale comunității în care trăiesc.

În România se pare că nivelul de pregătire al personalului din administrația publică scade proporțional cu poziția ocupată de structurile administrative în ierarhia instituțională din administrația publică.

Odată cu aderarea României la Uniunea Europeană dar și cu progresele înregistrate pe plan mondial în general, atenția trebuie îndreptată cu precădere spre mediul rural, care este deficitar la capitolul dezvoltare economico-socială. Este foarte important ca într-o comunitate rurală să se poată crea un model de administrație locală funcțională care să aibe, printre altele, și rolul de a facilita schimbul de informații între factorii implicați în procesul de dezvoltare locală.

Nu în ultimul rând implicarea activă a întregii comunități va contribui considerabil la eficiența și reușita acțiunilor ce vor fi demarate în cadrul procesului de dezvoltare durabilă.

Perpetua perfecționare a celor ce lucrează în administrația publică, în conformitate cu tendințele de modernizare și progres din ce în ce mai accelerate, va reprezenta deasemeni o condiție de bază pentru colaborarea eficientă între segmentele reprezentative ale comunității locale.

- Îmbunătățirea calității vieții și diversificarea economiei locale

Calitatea vieții este condiția esențială a progresului în orice societate și în orice tip de comunitate. De calitatea vieții depinde dezvoltarea pe orice plan (social, economic, cultural) a comunității respective. Cu cât calitatea vieții este mai bună cu atât randamentul în ceea ce privește eforturile depuse pentru o dezvoltare durabilă este mai mare.

Îmbunătățirea calității vieții la nivelul unei comunități locale în special a uneia rurale se referă în primul rând la refacerea și modernizarea infrastructurii, în special cea rutieră și cea edilitară (alimentare cu apă, canalizare, serviciu de salubritate) dar și a infrastructurii din sănătate, învățământ, cultură, mediu.

Dotările elementare din infrastructură reprezintă baza de pornire în vederea inițierii și derulării unor proiecte de dezvoltare locală, de aceea acest domeniu va fi considerat ca fiind prioritar în următorii ani de către autoritățile locale ale comunei Breznita Ocol.

Deasemeni, este necesară însă apariția și diversificarea altor ramuri economice cum ar fi serviciile și comerțul, industria și turismul. Calitatea vieții depinde și de cât de bine dezvoltate sunt aceste sectoare, capabile de a satisface și alte nevoi ale cetățenilor, de aceea considerăm că este nevoie de investiții și la acest capitol.

- Calitatea mediului înconjurător

De calitatea mediului înconjurător depinde în esență și calitatea vieții, de aceea abordarea dezvoltării economico-sociale la nivelul comunei Breznita Ocol trebuie să se facă cu respectarea și ocrotirea valorilor mediului ambiant.

Chiar dacă din punct de vedere al poluării stăm bine sunt totuși probleme la alte capitole: salubritate, degradarea solurilor. De felul cum vor fi gestionate aceste probleme va depinde și dezvoltarea durabilă și calitatea vieții în comuna Breznita Ocol.

VII. PROGRAME ȘI PROIECTE DE DEZVOLTARE

Documentele de programare prevăzute de proiectele de regulamente pentru perioada 2014-2020:

După cum a fost precizat și în Memorandumul „Aprobarea acțiunilor și documentelor privind pregătirea accesării și implementării fondurilor europene în perioada 2014-2020”, la nivelul fiecărui Stat Membru, documentele prevăzute de proiectele regulamentelor europene, sunt:

1. Acordul de Parteneriat, documentul elaborat de un stat membru, în colaborare cu factorii socio-economici, care stabilește strategia, prioritățile și cadrul instituțional pentru implementarea fondurilor europene, și aprobat de către Comisia Europeană în urma evaluării și dialogului cu statul membru;
2. Programele Operaționale/ Programul Național pentru Dezvoltare Rurală.

La nivel european, orientarea strategică privind utilizarea fondurilor europene este dată de Cadrul Strategic Comun (CSC), care acoperă cele cinci mari fonduri europene: Fondul European pentru Dezvoltare Regională, Fondul Social European, Fondul de Coeziune, Fondul European Agricol pentru Dezvoltare Rurală și Fondul European Maritim pentru Pescuit. Cele cinci fonduri au fost denumite generic ”fondurile CSC”. Din punct de vedere strategic, proiectele de regulamente prevăd faptul că fondurile CSC vor completa intervențiile naționale, regionale și locale în implementarea Strategiei Uniunii pentru o creștere inteligentă, durabilă și incluzivă (Strategia Europa 2020), luând în considerare contextul specific din fiecare stat membru. Principalele prevederi privind alocarea financiară și concentrarea tematică Conform propunerii Comisiei Europene, alocările naționale pentru politica de coeziune (fără FEADR și FEPAM) vor fi limitate la 2,5% din PIB-ul fiecărui stat membru pentru perioada 2014-2020, ceea ce va presupune o alocare superioară față de actuala perioadă. Există

însă o serie de propuneri din partea statelor membre net contribuatoare care pot diminua nivelul alocărilor pentru toate statele membre.

Alocările financiare vor fi diferite în funcție de tipul de regiune:

- Regiuni mai puțin dezvoltate (less developed regions) – acele regiuni care au PIB/capital sub 75% din media UE27;
- Regiuni în tranziție – acele regiuni care au PIB/capital între 75 și 90% din media UE;
- Regiuni mai dezvoltate (more developed regions) – regiuni care au PIB/capital peste 90% din media UE.

Regiunile de dezvoltare ale României se clasifică astfel:

- Regiunea Bucuresti-Ilfov va intra în categoria regiunilor mai dezvoltate;
- Celelalte 7 regiuni vor fi în continuare în categoria regiunilor mai puțin dezvoltate.

Consecințele acestei grupări:

- Rata de cofinanțare propusă în cele 7 regiuni mai puțin dezvoltate va fi de 85%;
- Rata de cofinanțare propusă în regiunile mai dezvoltate va fi de 75% (ca urmare a aplicării excepției pentru regiunile care în perioada 2007-2013 au avut PIB/capital sub 75% din media UE-25, cum este și cazul regiunii București-Ilfov).

În conformitate cu propunerile de compromis aprobate la nivelul Consiliului Afaceri Generale, sunt impuse următoarele principii de concentrare a fondurilor:

1. Alocarea Fondului de Coeziune va reprezenta o treime din alocarea pentru politica de coeziune;
2. Alocarea FEADR va fi orientată spre primele patru obiective tematice prevăzute în Regulamentul General în proporție minimă de:
 - a. 50% pentru regiunile mai puțin dezvoltate;
 - b. 60% pentru regiunea București-Ilfov (ca urmare a aplicării excepției pentru regiunile care în perioada 2007-2013 au avut PIB/capital sub 75% din media UE-25, cum este și cazul regiunii București-Ilfov).
3. Alocarea FEADR va fi orientată spre obiectivul tematic (4) într-o proporție minimă de:
 - a. 10% pentru regiunile mai puțin dezvoltate;
 - b. 20% pentru regiunea București-Ilfov.
4. Alocarea FSE va fi orientată spre patru dintre prioritățile de investiții finanțate în cadrul obiectivelor tematice (8)-(10) în proporție minimă de:
 - a. 60% pentru regiunile mai puțin dezvoltate;

b. 80% pentru regiunea București-Ilfov;

Alocările pentru fondurile structurale (FSE+FEADR) vor fi concentrate pe obiectivele tematice (8)-(10), după cum urmează:

a. între 20-25% pentru regiunile mai puțin dezvoltate;

b. între 45-50% pentru regiunea București-Ilfov.

Opțiunea strategică a României pentru perioada 2014-2020

Cu toate că România și-a depășit deja ținta stabilită prin PND 2007-2013, rămâne penultimul stat membru în ceea ce privește nivelul mediu PIB/locuitor raportat la UE27, propunem o abordare similar cu cea privind perioada 2007-2013. Plecând de la elementele prezentate mai sus și sub rezerva confirmării acestora de către etapele firești ale procesului de programare (realizarea analizelor socio-economice, prioritizarea nevoilor de investiții și elaborarea strategiei de utilizare a instrumentelor structurale, cuantificarea financiară a priorităților de investiții și stabilirea investițiilor eligibile din instrumente structurale, evaluarea impactului macroeconomic a acțiunilor propuse, procesul de evaluare ex-ante ș.a.), propunem spre dezbatere următoarele opțiuni strategice:

Obiectivul global al strategiei de dezvoltare a României. Reducerea disparităților de dezvoltare socială și economică între România și statele membre ale Uniunii Europene, prin generarea unei creșteri adiționale de 15% determinată de utilizarea fondurilor europene 2, având ca țintă atingerea în anul 2022, a unui nivel mediu al PIB/locuitor de 65% din media UE.

Obiectivele specifice

Propunerile de obiective specifice (OS) vor fi strâns corelate cu cele trei tipuri de obiective tematice propuse de către Comisia Europeană și cu prioritățile Strategiei Europa 2020, după cum urmează:

Creștere inteligentă

OS1. Creșterea competitivității economiei românești prin asigurarea unei creșteri adiționale a valorii adăugate brute în industrie și servicii de minim X% și crearea a minim Y de locuri de muncă nete

Creștere durabilă

OS2. Promovarea unei creșteri economice curate, prin proiecte investiționale verzi care duc la reducerea emisiilor de gaze cu efect de seră cu 20% față de nivelul din anul 1990

Creștere favorabilă incluziunii

OS3. Promovarea unei societăți favorabile incluziunii prin creșterea ratei de ocupare cu T% și reducerea populației aflate în pragul sărăciei cu 580.000 persoane.

Pentru atingerea acestor obiective specifice, România va promova investiții ce vor răspunde tuturor celor 11 obiective tematice, așa cum s-a precizat mai sus. La o analiza preliminară se poate observa că niciunul dintre obiectivele tematice propuse de către Comisia Europeană nu poate fi exclus, fapt ce va fi relevat, cu siguranță și de analizele socio-economice. Dincolo de obiectivele specifice corelate cu prioritățile Strategiei Europa 2020, investițiile ce urmează a fi finanțate vor răspunde următoarelor priorități tematice (PT) de dezvoltare:

- PT1. Creșterea pe termen lung a competitivității economiei Românești;
- PT2. Dezvoltarea durabilă a infrastructurii de bază;
- PT3. Adaptarea capitalului uman la provocările unei economii moderne;
- PT4. Îmbunătățirea eficienței administrației publice.

Acestor priorități tematice li se adăugă componenta teritorială, care trebuie urmărită ca o prioritate orizontală. Plecând de la aceste repere general acceptabile, procesul de programare va avea rolul de a selecta un mix optim de priorități de investiții și acțiuni cheie care să ducă la atingerea obiectivelor specific stabilite.

Strategia Europa 2020 a UE stă la baza tuturor politicilor de dezvoltare relevante la nivelul Uniunii Europene pentru perioada 2014-2020. Europa 2020 are ca obiectiv dezvoltarea unei economii inteligente, durabile și favorabile incluziunii la nivelul UE, prin stabilirea de priorități care să încurajeze Statele Membre să atingă niveluri ridicate de ocupare a forței de muncă, productivitate și coeziune economică și socială. Pentru a atinge aceste ținte, UE a stabilit cinci obiective ambițioase, referitoare la:

- ocuparea forței de muncă
- cercetare, dezvoltare și inovare
- schimbările climatice și energie
- educație
- sărăcie și excluziune socială

Pentru fiecare dintre aceste obiective, Statele Membre și-au stabilit propriile ținte la nivel național și au definit direcțiile și măsurile strategice necesare pentru atingerea acestora. Cea mai mare parte a asistenței financiare relevante din partea UE pentru Strategia Europa 2020 va fi pusă la dispoziție în cadrul Politicii de Coeziune a UE, prin Instrumentele Structurale. Întrucât legislația aplicabilă acestor instrumente pentru perioada 2014 - 2020 nu va fi definitivată foarte curând, vor exista o serie de modificări față de perioada actuală, după cum urmează:

1. includerea fondurilor UE pentru Dezvoltare Rurală și Pescuit, alături de FEDR, FSE și FC în contractul/acordul de parteneriat, care va stabili cadrul strategic național pentru programarea fondurilor UE;

2. concentrarea pe 11 Obiective Tematice după cum urmează:

- cercetare și inovare
- tehnologiile informației și comunicării (TIC)
- competitivitatea întreprinderilor mici și mijlocii (IMM-uri)
- trecerea la o economie cu emisii scăzute de carbon
- adaptarea la schimbările climatice și prevenirea gestionării riscului
- protecția mediului și utilizarea eficientă a resurselor
- promovarea sistemelor de transport durabile și eliminarea blocajelor din cadrul infrastructurilor rețelelor majore
- ocuparea și facilitarea mobilității forței de muncă
- incluziune socială și combaterea sărăciei
- educație, dezvoltarea de competențe și învățarea pe tot parcursul vieții
- consolidarea capacității instituționale și o administrație publică eficientă
- oportunități mai mari pentru abordări teritoriale ale procesului de programare;
- posibilități de dezvoltare a unor Programe Operaționale (PO) multi-fond FEDR/FSE;
- o concentrare mai mare pe monitorizarea rezultatelor – inclusiv monitorizarea la nivelul teritorial relevant;
- posibila impunere de către Comisia Europeană a unor condiționalități macro-economice și sectoriale statelor membre – ex-ante și/sau ex-post;
- alocări financiare suplimentare acordate Statelor Membre și/sau regiunilor cu rezultate deosebite în implementare și/sau celor care obțin rezultate ce contribuie la atingerea țintelor legate de strategia Europa 2020

Măsura planificată ce poate fi implementată prin planuri integrate sau proiecte individuale. În contextul strategiei de dezvoltare a localității Breznita Ocol, proiectele de investiții propuse se pot realiza în cadrul unor programe de investiții integrate, în speță proiectele de investiții ce privesc protecția mediului și arealului înconjurător prin finanțare nerambursabilă obținută prin programele de mediu, fie prin proiecte de investiții individuale finanțate fie prin fonduri europene dezvoltate prin programele de dezvoltare regionale, fie prin fonduri cu asistență guvernamentală.

Etape în realizarea investiției

Pentru implementarea unui proiect de investiții cu finanțare europeană sau guvernamentală vor fi necesare parcurgerea unor etape procedurale de implementare și anume:

1. Identificarea programului de finanțare și colaborare cu investițiile eligibile ale acestuia
2. Stabilirea criteriilor eligibile de accesare a programului respectiv
3. Elaborarea documentației tehnico-economice pentru determinarea parametrilor tehnici și economici ai proiectului de investiții propus, respectiv studiul de fezabilitate, stadiul de fezabilitate, etc
4. Elaborarea documentațiilor necesare obținerii Certificatului de urbanism și a avizelor solicitate
5. Elaborarea proiectului tehnic de execuție și a detaliilor de execuție a investiției
6. Elaborarea documentației de obținerea autorizației de construcție a investiției
7. Depunerea documentației complete solicitate prin ghidul de finanțare la Autoritatea de Management a proiectului
8. Demararea procedurilor de achiziție a lucrărilor de construcții
9. Recepția lucrărilor

Instituții, departamente din cadrul UAT implicate în dezvoltarea proiectelor

În cadrul UAT Breznita Ocol, județul Mehedinți sunt implicate cu mare interes în dezvoltarea de proiecte pentru investiții consiliul local și primarul localității.

În cadrul consiliului local al localității se propun și se iau decizii cu privire la proiectele de dezvoltare a localității în consensul voinței și spre bunăstarea locuitorilor.

Primarul localității în calitate de președinte al consiliului local propune acestuia strategia de dezvoltare a localității pe următoarea perioadă, în consens cu documentele zonale, regionale și naționale privind sensul dezvoltării economico-sociale a comunității pe care o conduce. Întreaga instituție a primăriei comunei este de fapt implicată în proiectele de dezvoltare pe termen scurt sau mediu a localității.

În urma consultărilor au fost stabilite următoarele priorități principale în ceea ce privește dezvoltarea localității în perioada de programare 2014-2020:

- reabilitarea drumurilor comunale și județene;
- înființarea sistemului de alimentare cu apă potabilă;
- reabilitarea și modernizarea școlii și grădiniței;
- reabilitarea și modernizarea căminelor culturale și a bibliotecii publice;

STRATEGIA DE DEZVOLTARE A COMUNEI BREZNITA-OCOL 2014-2020

- înființarea sistemului de canalizare;
- extinderea sistemului de salubritate în comună;
- dezvoltarea sectorului zootehnic și agronomic;
- îmbunătățirea mediului de afaceri local și atragerea investitorilor în comună;
- dezvoltarea sectoarelor de servicii și comerț;
- dezvoltarea turismului;
- modernizarea drumurilor comunale.

Pe baza priorității au fost elaborate o serie de programe și proiecte care au fost grupate din punct de vedere al termenului de implementare:

- pe termen scurt,
- pe termen mediu,
- pe termen lung

Domeniu	Programe propuse	Proiecte propuse	Perioada de implementare
1. Infrastructură	1.1. Introducerea rețelei de alimentare cu apă potabilă	1.1.1. Alimentare cu apă în satele Jidosita și Susita – POIM 2014 – 2020	Mediu
	1.2. Iluminat public	1.2.1. Modernizare rețea de iluminat în satele Jidosita și Susita – GAL – PLATOUL MEHEDINTI.	Scurt
	1.3. Îmbunătățirea rețelei de transport rutier	1.3.1. Reabilitare și modernizare ulite sătești în Magheru și Breznita Ocol	Mediu
		1.3.2. Reabilitare și modernizare ulite sătești în Jidosita și Susita	Lung
2. Comerț	2.1. Sprijinirea populației în activitățile de	2.1.1. Consultanță de specialitate privind înființarea unor asemenea societăți comerciale	Scurt și Mediu

STRATEGIA DE DEZVOLTARE A COMUNEI BREZNITA-OCOL 2014-2020

	comerț cu produse agricole și de servicii/ atragerea unor investiții	2.1.2 Atragerea investițiilor.	Scurt , Mediu și Lung
	2.2. Sprijinirea activităților comerciale prin diverse manifestări organizate.	2.2.1. Promovarea susținută a potențialului de investiții în domeniul comerțului și al serviciilor	Lung
3. Resurse umane	3.1. Organizarea unor cursuri de reconversie profesională.	3.1.1. Organizarea unor cursuri de reconversie profesională pe raza localității.	Scurt
	3.2. Creșterea performanțelor profesionale pentru funcționarii din administrația publică locală.	3.2.1. Participarea funcționarilor la cursuri de formare profesională continuă în cadrul centrelor de perfecționare pentru APL sau în cadrul unor ONG-uri.	Scurt
4. Educația	4.1. Reabilitarea și modernizarea unităților școlare.	4.1.1. Construcție scolară cu două Sali de clasă și grădiniță în satul Magheru – PNDR 2	Scurt
		4.1.2. Modernizarea bazei sportive în baza de învățământ Jidostita.	Scurt și mediu
5. Agricultură	5.1. Dezvoltarea sectorului zootehnic și	5.1.1. Activități de conștientizare a oamenilor privind necesitatea concentrărilor de teren	Scurt și Mediu
		5.1.2. Creșterea animalelor, îmbunătățirea raselor de animale	Scurt și Mediu

	agronic	5.1.3. Dezvoltarea activităților de prelucrare a produselor provenite din sectorul zootehnic și agronomic	Mediu și Lung
		5.1.4. Promovarea și desfacerea produselor provenite din sectoarele zootehnic și agronomic	Mediu și Lung
		5.1.5. Crearea unor ferme de profil	Lung
		5.1.6. Dezvoltarea activităților de prelucrare a produselor provenite din sectoarele zootehnic și agronomic	Mediu și Lung
		5.1.7. Crearea unor piețe de desfacere pentru aceste produse	Scurt și Mediu
		5.1.8. Asigurarea promovării și desfacerii produselor locale	Mediu
6. Cultură, culte, sport	6.1. Reabilitare Cămine Culturale	6.1.1. Reabilitare și modernizare Cămin Cultural din localitatea Magheru	Scurt și Mediu
		6.1.2. Construirea unui Camin Cultural in localitatea Breznita Ocol.	Scurt și Mediu
	6.2.Înbunătățirea vieții spirituale și de cult	6.2.1. Reabilitare biserica din localitatea Susita	Scurt și Mediu
	6.3. Sport.	6.3.1. Înființarea unor centre sportive.	Scurt și Mediu
	6.4. Agrement.	6.4.1. Înființarea unor parcuri de agrement in Valea Mare si Varanic.	Scurt și Mediu
7. Protecția mediului înconjurător	7.1. Colectarea , transportul și depozitarea deșeurilor	7.1.1. Conștientizarea populației privind colectarea selectivă.	Scurt și Mediu

	solide.	7.1.2. Dotarea serviciului local de salubritate corespunzător privind selectarea colectivă a deșeurilor	Scurt și Mediu
8.Sănătate	8.1.Înbunătățirea calității serviciilor medicale	8.1.1. Atragerea de fonduri pentru dotarea corespunzătoare cabinetelor medicale .	Scurt și Mediu
		8.1.2. Înbunătățirea condițiilor igienico-sanitare în instituțiile de învățământ	Scurt
9.Turism	9.1.Introducere în circuitul turistic a monumentelor istorice	9.1.1. Introducerea în circuitul turistic	Scurt și Mediu
		9.2.1. Introducerea comunei Obîrșia Cloșani în circuitele turistice culturale și religioase naționale și europene	Mediu
	9.2.Conservarea identității culturale a comunei	9.2.2.Organizarea unui centru de resurse pentru activitățile turistice	Scurt și Mediu
		9.2.3. Promovarea unor evenimente locale,	Scurt și Mediu

STRATEGIA DE DEZVOLTARE A COMUNEI BREZNITA OCOL 2014-2020

Pentru proiectele de investiții prevăzute în strategia de dezvoltare a comunei Breznita Ocol a fost previzionat urmatorul buget de finanțare repartizat pe surse astfel:

a. Proiecte de dezvoltare a infrastructurii localităților componente:

Titlul Proiectului		“REABILITARESI MODERNIZARE ULITE SATESTI IN COMUNA BREZNITA OCOL, JUDEȚUL MEHEDINȚI”			
Estimarea financiară a proiectului					
Buget orientativ al proiectului in lei (suma cu TVA)			Buget orientativ al proiectului în euro: <i>4, 65 lei/EURO</i>		
12.931.500,00 RON			2.776.462,36		
Buget de stat (Guvernul României)		Buget local (contribuție din bugetul UAT)		Fonduri comunitare (UE)	
LEI	EURO	LEI	EURO	LEI	EURO
12.608.500,00	2.707.000,00	323.000	69.462,36	0	0

Titlul Proiectului		„CONSTRUIRE POD PESTE PARAU L JIDOSTITA, COMUNA BREZNITA OCOL , JUDEȚUL MEHEDINȚI”			
Estimarea financiară a proiectului					
Buget orientativ al proiectului in lei (suma cu TVA)			Buget orientativ al proiectului in euro: <i>4, 65 lei/EURO</i>		
1.411.741,00 RON			303.600,21		
Buget de stat (Guvernul României)		Buget local (contribuție din bugetul UAT)		Fonduri comunitare (UE)	
LEI	EURO	LEI	EURO	LEI	EURO
1.320.874,00	284.058,92	90.867,00	19.541,29	0	0

STRATEGIA DE DEZVOLTARE A COMUNEI BREZNITA-OCOL 2014-2020

1) Proiecte de dezvoltare a infrastructurii de educație, cultură, sănătate și sport a localităților componente:

Titlul Proiectului		„CONSTRUIRE SCOALA CU DOUA SALI DE CLASA SI GRADINITA IN SATUL MAGHERU, JUDEȚUL MEHEDINȚI			
Estimarea financiară a proiectului					
Buget orientativ al proiectului în lei (suma cu TVA)			Buget orientativ al proiectului în euro: <i>4, 65 lei/EURO</i>		
981.270,00 RON			210.677,41		
Buget de stat (Guvernul României)		Buget local (contribuție din bugetul UAT)		Fonduri comunitare (UE)	
LEI	EURO	LEI	EURO	LEI	EURO
936.270,00	201.000,00	45.000,00	9.677,41	0	0

Titlul Proiectului		AMENAJARE BAZĂ SPORTIVĂ, COMUNA BREZNITA OCOL, JUDEȚUL MEHEDINȚI			
Estimarea financiară a proiectului					
Buget orientativ al proiectului în lei (suma cu TVA)			Buget orientativ al proiectului în euro: <i>4, 65 lei/EURO</i>		
661.009,00 RON			142.152,47		
Buget de stat (Guvernul României)		Buget local (contribuție din bugetul UAT)		Fonduri comunitare (UE)	
LEI	EURO	LEI	EURO	LEI	EURO
0	0	114.024,00	24.521,29	546.985,00	117.631,18

Titlul Proiectului		REABILITARE DISPENSAR MEDICAL, COMUNA BREZNITA OCOL, JUDEȚUL MEHEDINȚI			
Estimarea financiară a proiectului					
Buget orientativ al proiectului în lei (suma cu TVA)			Buget orientativ al proiectului în euro: <i>4, 65 lei/EURO</i>		
în curs de evaluare			în curs de evaluare		
Buget de stat (Guvernul României)		Buget local (contribuție din bugetul UAT)		Fonduri comunitare (UE)	
LEI	EURO	LEI	EURO	LEI	EURO
0	0	0	0	100%	100%

2) *Proiecte de dezvoltare economică a localităților componente:*

Titlul Proiectului		INIINȚARE FERMĂ ZOOTEHNICĂ, COMUNA BREZNITA OCOL, JUDEȚUL MEHEDINȚI			
Estimarea financiară a proiectului					
Buget orientativ al proiectului în lei (suma cu TVA)			Buget orientativ al proiectului în euro: <i>4, 65 lei/EURO</i>		
în curs de evaluare			în curs de evaluare		
Buget de stat (Guvernul României)		Buget local (contribuție din bugetul UAT)		Fonduri comunitare (UE)	
LEI	EURO	LEI	EURO	LEI	EURO
0	0	20%	20%	80%	80%

STRATEGIA DE DEZVOLTARE A COMUNEI BREZNITA-OCOL 2014-2020

3) Proiecte de dezvoltare turistică a localităților componente:

Titlul Proiectului		MODERNIZARE TRASEE TURISTICE, ÎNFIINȚARE BAZĂ TURISTICĂ ȘI DE AGREMENT ÎN COMUNA BREZNITA OCOL, JUDEȚUL MEHEDINȚI			
Estimarea financiară a proiectului					
Buget orientativ al proiectului în lei (suma cu TVA)			Buget orientativ al proiectului în euro: <i>4, 65 lei/EURO</i>		
11.2266.375,00 RON			2.424.274,18 EURO		
Buget de stat (Guvernul României)		Buget local (contribuție din bugetul UAT)		Fonduri comunitare (UE)	
LEI	EURO	LEI	EURO	LEI	EURO
0	0	220.125	57.338,70	11.006.250	2.366.935,48

Aceste programe/proiecte identificate pentru dezvoltarea localității pot fi finanțate din următoarele surse accesibile pe termen scurt, mediu și lung:

- bugetul local și central,
- fonduri nerambursabile ale Uniunii Europene: prin programele Phare, Sapard și ISPA și fondurile structurale,
- alți finanțatori interni sau externi,
- împrumuturi de la organisme financiare interne și externe.

Sursele de finanțare în lei și euro (sume cu TVA)					
Buget de stat (Guvernul României)		Buget local (contribuție din bugetul UAT)		Fonduri comunitare (UE)	
lei	EURO	lei	EURO	lei	EURO
14.865.644,00	3.192.058,92	793.016,00	180.541,05	11.553.235,00	2.484.566,66
Total buget public în lei (buget de stat+buget local + fonduri UE):				27.211.895,00	
Total buget public în euro (buget de stat + buget local + fonduri UE):				5.857.166,63	

Implementarea acestor proiecte va conferi comunei Breznita Ocol atributele unei comunități moderne care să fie capabilă să intre în competiție cu alte comunități atât din România, cât și din Uniunea Europeană.

Se propune ca prezenta strategie să fie adaptată permanent pentru a face față schimbărilor ce apar atât la nivel local dar și în context mai larg, național sau european

BIBLIOGRAFIE

- 1. Monografia comunei BREZNITA OCOL, județul MEHEDINȚI**
- 2. România și Strategia pentru Europa 2020 – Departamentul pentru Afaceri Europene**
- 3. Comunicarea Comisiei Europa 2020 – Comisia Europeană**
- 4. Coordonatele majore ale procesului de programare a fondurilor europene pentru perioada 2014 – 2020 – Reuniunea Comitetului Interinstituțional pentru Acordul de Parteneriat (CIAP)**
- 5. Programul de Convergență al Guvernului României 2011 – 2014**
- 6. Politica de Coeziune a Comisiei Europene 2014 – 2020**
- 7. Programul de Dezvoltare Locală, submăsura “ Modernizarea satului românesc” – OUG 28/2013 – Guvernul României**
- 8. Regulamentul 11791/7/2013, care stabilește cadrul financiar multianual pentru perioada 2014 - 2020.**

